

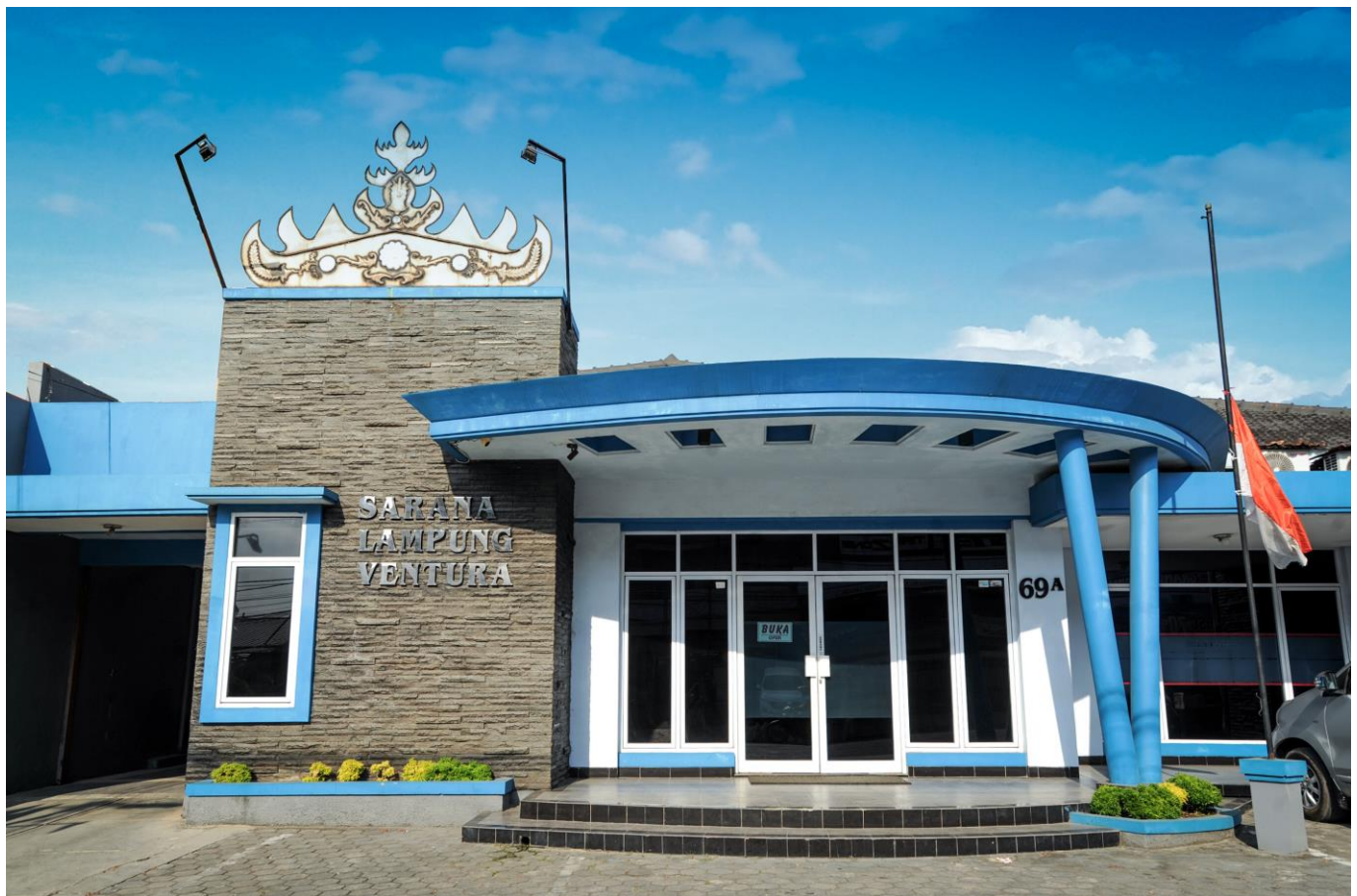

Laporan Keuangan Berkelanjutan Tahun 2023



PT SARANA LAMPUNG VENTURA

Jl. Diponegoro No. 69A Gulak Galik Teluk Betung
Bandar Lampung
Telp. (0721) 473714-473715 Fax (0721) 481814

Persetujuan Dewan Komisaris

**Sebagai Pedoman Kerja Tahun 2023
untuk**

DIREKSI PT SARANA LAMPUNG VENTURA

maka

DEWAN KOMISARIS PT SARANA LAMPUNG VENTURA

MENYETUJUI

**LAPORAN KEUANGAN
BERKELANJUTAN
TAHUN 2023**

Disetujui Tanggal : 05 April 2024

Dewan Komisaris

A handwritten signature in blue ink, consisting of a vertical line intersected by a horizontal line, with several horizontal strokes extending to the right.

**Rudiansyah
Komisaris**

LAPORAN KEUANGAN
BERKELANJUTAN
Tahun 2023

PT SARANA LAMPUNG VENTURA
Jl. Diponegoro No. 69 A Gulak Galik
Teluk Betung Utara Bandar Lampung

Bandar Lampung, 05 April 2024

Widi Agung ratmoko
Direktur Utama

Ernain Azhar
Direktur



DAFTAR ISI

Kata Pengantar-----	i
1. Penjelasan Strategi Keberlanjutan -----	1
2. Ikhtisar Kinerja 3 Tahun terakhir-----	2
a.Aspek Ekonomi -----	2
b.Aspek Lingkungan Hidup-----	3
c. Aspek Sosial-----	3
3. Profil Perusahaan-----	3
a. Visi dan Misi Perusahaan-----	3
b. Informasi Umum Perusahaan-----	4
c. Skala Usaha Perusahaan -----	5
1. Total Asset-----	5
2. Profil Karyawan-----	5
3. Kepemilikan Saham -----	7
4. Wilayah operasional-----	7
d. Kegiatan Usaha yang dijalankan, serta informasi produk dan jasa-----	7
e. Keanggotaan Asosiasi-----	7
4. Pandangan dari Direksi dan Strategi Keberlanjutan-----	8
a. Strategi Keberlanjutan 2022-----	8
b. Rencana Keberlanjutan 2023-----	8
5. Tata Kelola Berkelanjutan-----	8
a. Pengembangan kompetensi manajemen -----	10
b. Pengelolaan Risiko Berkelanjutan-----	10
c. Permasalahan yang dihadapi -----	10
6. Kinerja Berkelanjutan-----	11
a. Kinerja Ekonomi dalam Pertumbuhan Bisnis Berkelanjutan -----	11
b. Kinerja Sosial Berkembang Bersama Pegawai -----	13
c. Kinerja Sosial Bersama Masyarakat-----	14
d. Kinerja Lingkungan Hidup-----	14
e. Tanggung Jawab Pengembangan Produk dan/atau Jasa Keuangan Berkelanjutan -----	15
7. Penutup-----	16
8. Survei Kepuasan Pelanggan terhadap Produk dan/atau Jasa Keuangan Berkelanjutan-----	16

KATA PENGANTAR

Dengan memanjatkan puji syukur kehadiran Tuhan Yang Maha Esa, PT Sarana Lampung Ventura telah menginjak tahun kedua puluh tujuh berdirinya. Menjelang tahun kedua puluh delapan ini diharapkan PT Sarana Lampung Ventura akan lebih berkembang dan memberi manfaat secara maksimal bagi perekonomian di wilayah Propinsi Lampung umumnya dan khususnya kepada PU dan / atau Debitur.

Di tahun 2023 perseroan mencapai laba sebesar 707 juta dimana hal tersebut melampaui dari target yang dibuat yaitu 516,6 juta sehingga mencapai 137% dari target. Laba tersebut dibukukan perseroan selain dari collection pendapatan pembiayaan usaha produktif juga dari pembayaran debitur hapus buku dan pendapatan dari pembiayaan penyertaan saham. Dari sisi collectabilitas PU dan/ atau debitur, NPL perseroan masih cukup tinggi, hal ini mengakibatkan perseroan tidak dapat menyalurkan pembiayaan baru karena dana dari pihak ketiga tidak dapat terealisasi.

Demikianlah Laporan Keuangan Berkelanjutan Tahun 2023 ini kami sampaikan, untuk mendapatkan pertimbangan dan pengesahan dari Dewan Komisaris PT Sarana Lampung Ventura.

Bandar Lampung, 05 April 2024
PT SARANA LAMPUNG VENTURA

Widi Agung Ratmoko
Direktur Utama

Ernain Azhar
Direktur

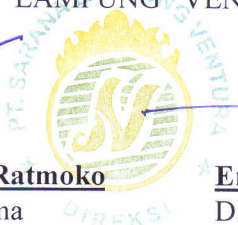

1. Penjelasan Strategi Keberlanjutan

Pada tahun 2023, perseroan masih memprioritaskan untuk melakukan perbaikan portofolio investasi serta upaya penyehatan Kondisi Kesehatan pasangan usaha dan/atau debitur bermasalah Non Performing Investment and Financing (NPIF). Rencana Bisnis Tahunan Tahun Buku 2023 tidak terealisasi disebabkan karena dana dari pihak ketiga tidak terealisasi sesuai anggaran. Salah satu penyebab tidak terealisirnya dana dari pihak ketiga karena tingginya NPI, oleh karena itu kegiatan penyehatan pembiayaan menjadi salah satu prioritas utama perseroan pada tahun 2023.

Sebagai upaya untuk merealisasikan perbaikan portofolio pembiayaan tahun 2023 dan kondisi kesehatan PU dan/atau Debitur, perseroan melakukan kegiatan monitoring/pendampingan kepada PU dan/atau Debitur yang lebih intensif. Untuk di tahun 2023 program kegiatan pendampingan sebagai berikut :

- a) Melakukan kunjungan lapangan atau monitoring ke PU dan/atau Debitur dalam rangka memberikan pengarahan untuk pencapaian target proyeksi usaha PU dan/atau Debitur dan memonitor pencapaian target proyeksi tersebut.
- b) Membantu PU dan/atau Debitur dalam membuat laporan keuangan
- c) Melakukan proses restruktur terhadap kewajiban PU dan/atau Debitur yang mengalami penurunan omset dengan kondisi usaha masih bisa survive, dan
- d) Membantu proses penjualan aset PU dan/atau Debitur yang kooperatif dengan kondisi usaha saat ini sudah tidak berjalan

Penyelesaian pembiayaan bermasalah yang terjadi pada tahun 2023 selain bertujuan untuk penyehatan portofolio perseroan juga sebagai sumber dana bagi perseroan untuk melakukan pembiayaan. Selama tahun 2023 langkah – langkah / upaya penyehatan dan perbaikan kondisi kesehatan PU dan/atau Debitur belum menunjukkan hasil yang signifikan. Upaya penyehatan ini juga akan terus berkelanjutan di tahun 2024 untuk memperbaiki tingkat kesehatan keuangan perusahaan pada tahun 2024.

2. Ikhtisar Kinerja 3 Tahun terakhir

a. Aspek Ekonomi

PT SARANA LAMPUNG VENTURA
LAPORAN POSISI KEUANGAN
Tanggal 31 Desember 2023

ASET	2023	2022	2021
ASET LANCAR			
Kas dan Setara Kas	128.493.514	163.000.728	196.785.428
Piutang	839.982.716	988.010.245	547.506.163
Investasi Jangka Pendek	1.701.000.000	3.871.000.000	3.380.000.000
Biaya Dibayar Dimuka	17.417.633	78.325.913	10.985.219
Jumlah Aset Lancar	2.686.893.863	5.100.336.887	4.135.276.810
ASET TIDAK LANCAR			
Aset Pajak Tangguhan	154.307.168	39.024.407	-
Investasi Jangka Panjang	25.996.956.943	32.187.647.257	40.414.735.133
Investasi Saham	8.268.243.142	7.875.000.000	5.875.000.000
Aset Tetap	490.295.310	570.074.904	654.591.244
Aset Yang Diambil Alih (AYDA)	1.537.866.563		
Aset Imbalan Pasti	-	54.063.312	190.037.203
Jumlah Aset Tidak Lancar	36.447.669.126	40.725.809.880	47.134.363.580
TOTAL ASET	39.134.562.989	45.826.146.767	51.269.640.390
KEWAJIBAN DAN EKUITAS	2023	2022	2021
KEWAJIBAN			
KEWAJIBAN LANCAR			
Kewajiban Lancar	-	7.615.454.008	11.593.251.834
Hutang Pajak	36.302.912	5.130.630	12.963.030
Hutang Lain - lain	500.133.286	239.665.815	264.164.155
Jumlah Kewajiban Lancar	536.436.198	7.860.250.452	11.870.379.019
KEWAJIBAN TIDAK LANCAR			
Kewajiban Tidak Lancar	3.638.987.566	3.557.989.971	4.825.403.173
Liabilitas Imbalan Kerja	287.924.537		
Jumlah Kewajiban Tidak Lancar	3.926.912.103	3.557.989.971	4.825.403.173
Jumlah Kewajiban	4.463.348.301	11.418.240.424	16.695.782.192
EKUITAS			
Modal Saham	21.610.989.000	21.610.989.000	21.610.989.000
Cadangan	4.325.015.652	4.325.015.652	4.140.624.314
Saldo Laba	8.675.503.737	8.661.165.463	7.922.714.536
Penghasilan komprehensif lainnya	(647.601.793)	(203.602.046)	(23.311.917)
Laba (Rugi) Tahun Berjalan	707.308.092	14.338.274	922.842.265
Jumlah Ekuitas	34.671.214.688	34.407.906.343	34.573.858.198
TOTAL KEWAJIBAN DAN EKUITAS	39.134.562.989	45.826.146.767	51.269.640.390

PT SARANA LAMPUNG VENTURA
LAPORAN LABA-RUGI KOMPREHENSIF
 Untuk tahun yang berakhir pada tanggal 31 Desember 2023

Keterangan	2023	2022	2021
PENDAPATAN OPERASIONAL	3.327.654.078,00	3.182.109.874,00	3.944.587.056
BEBAN OPERASIONAL	(3.309.109.349,00)	(3.581.743.303,00)	(4.053.534.833)
LABA (RUGI) KOTOR	18.544.729,00	(399.633.429,00)	(108.947.776,50)
PENDAPATAN (BEBAN) LAIN - LAIN BERSIH	794.096.999,00	575.852.090,00	1.058.401.264
BEBAN PAJAK TANGGUHAN	(87.520.589)	(153.022.069)	(19.495.982)
LABA (RUGI) SEBELUM PAJAK	725.121.139,00	23.196.592,00	929.957.505,30
PAJAK PENGHASILAN	(17.813.047,00)	(8.858.317,93)	(7.115.240)
LABA (RUGI) BERSIH SETELAH PAJAK	707.308.092,00	14.338.274,07	922.842.265,30

b. Aspek Lingkungan Hidup

Keterangan	2023	2022	2021
Penggunaan Listrik	43.949.182	40.783.552	42.232.874
Penggunaan Air	156.000	156.000	161.200
Jumlah	44.105.182		

c. Aspek Sosial

Kepegawaian	Pengelolaan aspek ketenagakerjaan dan menciptakan lingkungan kerja yang kondusif
Pelatihan dan pendidikan serta pengembangan karir	Pengembangan karir dan kompetensi kepada karyawan
Keanekaragaman dan kesempatan yang setara	Keanekaragaman manajemen dan kesempatan setara kepada seluruh karyawan untuk mendapatkan pengembangan karir dan kompetensi
Privasi data Pasangan Usaha	Komitmen Perseroan dalam menjaga data Pasangan Usaha

3. Profil Perusahaan

a. Visi Utama Perusahaan

“Menjadi Mitra Usaha Terbaik, dan Terpilih Bagi Usaha Kecil, Menengah dan Koperasi Untuk Kesejahteraan Pelanggan, Karyawan, Pemegang Saham dan Masyarakat”

Visi Perusahaan dalam implementasi Keuangan Berkelanjutan

“Menjadi Mitra Usaha Terbaik dan Terpilih dalam Keuangan Berkelanjutan”

Misi Utama Perusahaan

“Menumbuhkan kemampuan Usaha Kecil, dan Menengah menjadi tangguh dan mandiri dengan pembiayaan jangka pendek dan menengah serta ditunjang dengan pelayanan yang professional”

Misi Perusahaan dalam implementasi Keuangan Berkelanjutan

“Menumbuhkan kemampuan Usaha kecil dan Menengah dengan pembiayaan Keuangan Berkelanjutan”

b. Informasi Umum Perusahaan

Nama Perusahaan	PT Sarana Lampung Ventura
Tanggal Pendirian	Didirikan pada tanggal 8 Mei 1995
Dasar Hukum Pembentukan	Akta No. 15 Tanggal 8 Mei 1995, dibuat oleh Soekarno, SH. Notaris Bandar Lampung dan telah mendapatkan pengesahan dari menteri Kehakiman RI dengan nomor C2-6052.HT 01.01.TH.95 tahun 1995 tanggal 16 Mei 1995
Bidang Usaha	Modal ventura
Kepemilikan Saham	PT Bahana Artha Ventura : 53,3% PT Gula Putih Mataram : 12,6% Pemda Tk.I Provinsi Lampung : 4,97% Kopkar PT BPD Lampung Sai Rasan : 3,02% PT Great Giant Pineapple : 5,04% Tn. Ir. Djoni Sumarso : 1,20% Koperasi Karyawan Mitra Lampung Ventura : 1,02% PT Central Pertiwi Bahari : 4,52% PT Sungai Budi : 2,83% PT Bank Danamon Indonesia : 4,2% PT CIMB Niaga : 2,52% PT Maybank Indonesia : 1,68% PT Bakrie Brother's : 3,05%
Modal Dasar	Rp. 40.000.000.000 (Empat Puluh Milyar Rupiah)
Modal Ditempatkan	Rp. 21.610.989.000 (Dua Puluh Satu Milyar Enam Ratus Sepuluh Juta Sembilan Ratus Delapan Puluh Sembilan Ribu Rupiah)
Jumlah Karyawan	19 Orang
Alamat Perusahaan	Jl. Diponegoro No. 69 A Gulak Galik Teluk Betung Bandar Lampung Lampung 35214 Telp. : (0721) 473714 - 473715 Fax. : (0721) 481814 Email : saranalampungventura@gmail.com
Situs Web	www.saranalampungventura.com

c. Skala Usaha Perusahaan

1) Total Asset

KETERANGAN	2023	2022	2021
Asset	39.134.562.989	45.826.146.767	51.269.640.390
Liabilitas	4.463.348.301	11.418.240.424	16.695.782.192
Ekuitas	34.671.214.688	34.407.906.343	34.573.858.198
Jumlah Liabilitas dan Ekuitas	39.134.562.989	45.826.146.767	51.269.640.390

Jumlah asset Perseroan tahun 2023 hanya mencapai 39 M, menurun 14,60% dibandingkan dengan jumlah asset tahun 2022. Tidak terealisasinya tambahan dana dari pihak ketiga menjadi faktor penurunan jumlah asset perseroan.

Jumlah Liabilitas Perseroan 2023 juga mengalami penurunan sebesar 60,91 % dari tahun 2022. Penurunan Liabilitas ini disebabkan karena adanya penurunan penerimaan pinjaman dari pihak ke 3. Sedangkan ekuitas perseroan ada sedikit kenaikan sebanyak 0,77% dari tahun 2022 disebabkan naiknya saldo laba atas pembukuan laba perseroan di tahun sebelumnya.

2) Profil Karyawan

Jumlah karyawan perseroan berdasarkan Level Organisasi/ Jabatan (Orang)

No	Jabatan	Tingkat Pendidikan				Jumlah
		S-II	S-I	D-III	SMU	
1	Marketing & Investasi		1		3	4
2	Monitoring & Remedial		1	1	1	3
3	Administrasi Investasi	1	1			2
4	Legal & Appraisal	1				1
5	Keuangan / Kasir			1		1
6	Accounting		1			1
7	Personalia & Umum		1		1	2
8	Security				2	2
9	Office Boy				1	1
Jumlah		2	5	2	8	17

Jumlah karyawan perseroan berdasarkan Jenis Kelamin

No	Jabatan	Jenis Kelamin		Jumlah
		P	L	
1	Marketing & Investasi		4	4
2	Monitoring & Remedial	1	2	3
3	Administrasi Investasi	2		2
4	Legal & Appraisal	1		1
5	Keuangan / Kasir	1		1
6	Accounting	1		1
7	Personalia & Umum		2	2
8	Security		2	2
9	Office Boy		1	1
Jumlah		6	11	17

Jumlah karyawan perseroan berdasarkan Rentang Usia

No	Rentang Usia	Jenis Kelamin		Jumlah
		P	L	
1	> 50 tahun	-	1	1
2	40-49 Tahun	2	6	8
3	30-39 Tahun	3	3	6
4	20-29 Tahun	-	2	2
Jumlah		5	12	17

Jumlah karyawan Perseroan berdasarkan Status Ketenagakerjaan

No	Keterangan	Jenis Kelamin		Jumlah
		P	L	
1	Kontrak	1	4	5
2	Tetap	5	7	12
Jumlah		6	11	17

3) Kepemilikan Saham

No.	Nama Pemegang Saham	Persentase	Nominal saham
1	PT Bahana Artha Ventura	53,3%	11.528.608.000
2	PT Gula Putih Mataram	12,6%	2.723.072.000
3	Pemda Tk.I Provinsi Lampung	5,0%	1.074.211.000
4	Kopkar PT BPD Lampung Sai Rasan	3,0%	653.690.000
5	PT Great Giant Pineapple	5,0%	1.089.222.000
6	Tn. Ir. Djoni Sumarso	1,2%	259.562.000
7	Koperasi Karyawan Mitra Lampung Ventu	1,0%	220.626.000
8	PT Central Pertiwi Bahari	4,5%	975.836.000
9	PT Sungai Budi	2,8%	610.666.000
10	PT Bank Danamon Indonesia	4,2%	907.685.000
11	PT CIMB Niaga	2,5%	544.610.000
12	PT Maybank Indonesia	1,7%	363.066.000
13	PT Bakrie Brother's	3,1%	660.135.000
Jumlah		100,0%	21.610.989.000

4) Wilayah operasional

Untuk wilayah operasional PT Sarana Lampung Ventura belum membuka cabang dan hanya beroperasi di Regional Sumatera yaitu Lampung.

d. Kegiatan usaha yang dijalankan , serta informasi produk dan jasa

PT Sarana Lampung Ventura adalah Badan Usaha yang melakukan kegiatan Usaha Modal Ventura yang meliputi Penyertaan Saham, Penyertaan melalui pembelian obligasi konversi, pembiayaan melalui pembelian surat utang yang diterbitkan Pasangan Usaha pada tahap rintisan awal (start-up) dan pembiayaan usaha produktif. PT Sarana Lampung Ventura (selanjutnya disebut Perseroan) didirikan pada tanggal 8 Mei 1995, berdasarkan akta notaris Sukarno No. 15. Pada tahun 2008 berdasarkan akta No.11, Modal Dasar berjumlah Rp. 40.000.000.000,- (Empat puluh milyar rupiah). Modal disetor PT SLV mengalami beberapa kali penambahan, berdasarkan Rapat Umum Pemegang Saham Tahunan tahun buku 2019 dengan notaris Dr. Notaris Herlina Ratna Sambawa Ningrum, SH, MH, MM. Modal setor berjumlah Rp 21.610.989.000,- (Dua puluh satu milyar enam ratus sepuluh juta sembilan ratus delapan puluh sembilan ribu rupiah).

e. Keanggotaan Asosiasi

a) Badan Mediasi Pembiayaan Pergadaian dan Ventura Indonesia

Nomor Anggota : 0027-012020/BMPPVI

Kegiatan terkait keanggotaan : Sebagai Anggota Badan Mediasi Pembiayaan dan Ventura Indonesia (BMPPVI) yang ditetapkan pada bulan Januari 2020.

b) Asosiasi Modal Ventura Untuk Start Up Indonesia (AMVESINDO)

Kegiatan terkait keanggotaan : Sebagai Anggota Asosiasi Modal Ventura Untuk Start Up Indonesia (AMVESINDO) yang ditetapkan pada bulan April 2020.

4. Pandangan dari Direksi dan Strategi Keberlanjutan

Pemegang saham dan para pemangku kepentingan yang terhormat, mewujudkan konsep strategi keberlanjutan bukanlah hal yang mudah, terutama bagi perusahaan pembiayaan seperti PT Sarana Lampung Ventura, disebut juga “Perseroan”. Bagi industri keuangan khususnya non bank, strategi keberlanjutan menjadi sebuah rumusan yang harus ditelaah secara mendalam, yang tentunya berkaitan dengan bisnis inti yang dijalankan Perseroan. Laporan Keberlanjutan ini menjadi gambaran tentang upaya strategi yang dilakukan Perseroan di tahun 2023, serta rumusan rencana keuangan berkelanjutan di tahun 2024.

a. Strategi Keberlanjutan 2023

Perwujudan keberlanjutan tahun 2023 masih dilekatkan dengan pengembangan program Tata Kelola Perusahaan yang Baik, atau Good Corporate Governance (GCG), serta Tanggung Jawab Sosial Perusahaan atau Corporate Social Responsibility (CSR). Program keberlanjutan ditekankan pada pengelolaan kegiatan operasi dan bisnis yang adil dengan mengedepankan Prosedur Tetap yang transparan, serta mekanisme pelaporan pelanggaran yang dapat melibatkan para pemangku kepentingan. Selain itu, Perseroan memiliki program literasi keuangan dalam rangka memberikan edukasi kepada masyarakat tentang pentingnya integrasi sistem keuangan. Pola ini masih berjalan dengan harapan Perseroan mampu memberikan kontribusi yang positif atas keberadaannya kepada masyarakat.

b. Rencana Keberlanjutan 2024

Sesuai Pasal 3 Peraturan OJK No. 51/POJK.03/2017 tentang Penerapan Keuangan Berkelanjutan Bagi Lembaga Jasa Keuangan, Emiten, dan Perusahaan Publik, perusahaan pembiayaan wajib menerapkan keuangan berkelanjutan per 1 Januari 2022. Untuk itu perseroan merumuskan Rencana Aksi Keuangan Berkelanjutan dengan tujuan meningkatkan pembiayaan usaha produktif. Perseroan juga melakukan upaya penyehatan Kondisi Kesehatan pasangan usaha dan/atau debitur bermasalah Non Performing Investment and Financing (NPIF) dengan target penyehatan pada akhir 2024 NPIF Nett menjadi 9,00%.

Untuk 5 (lima) tahun kedepan, perseroan memiliki strategi dalam mengoptimalkan pembiayaan usaha produktif meningkatkan kompetensi para karyawan dengan pelatihan – pelatihan yang di dalamnya mempelajari kegiatan keuangan berkelanjutan, pengembangan teknologi berbasis web yang mendukung kebutuhan data yang ada di perseroan, pemenuhan Equitas perseroan sesuai dengan ketentuan yang ada, serta perluasan akses dengan menyediakan website yang bisa di akses oleh masyarakat luas.

5. Tata Kelola Perusahaan Berkelanjutan

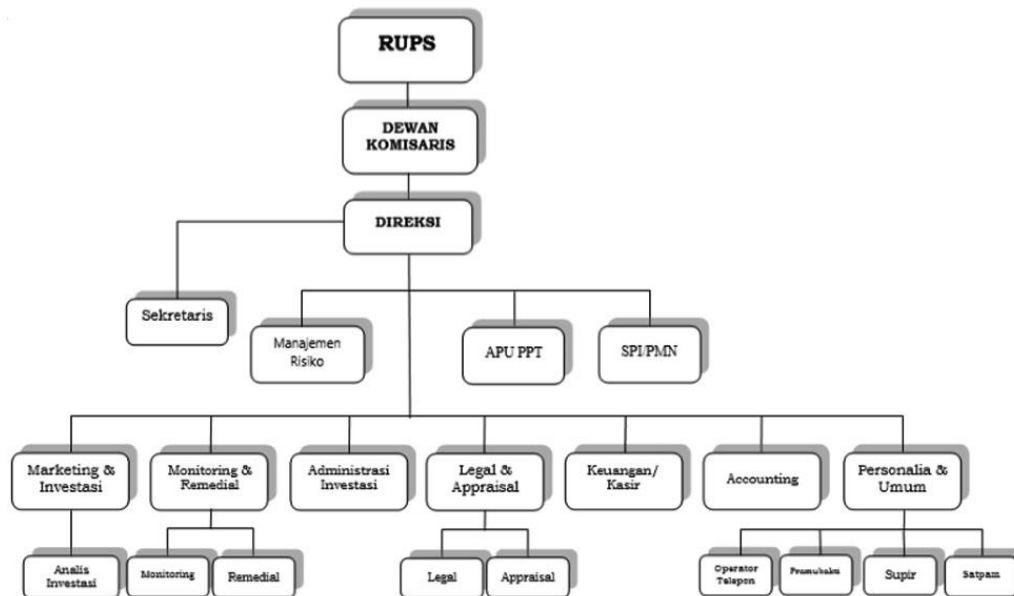

Tata kelola perusahaan atau Good Corporate Governance (GCG) yang baik dan benar merupakan salah satu tolak ukur penting bagi Perseroan dalam menjalankan bisnis industri modal ventura yang semakin kompetitif. Dalam rangka pencapaian visi, misi dan strategi, perseroan berupaya mengoptimalkan penerapan GCG yang berlandaskan prinsip kehati-hatian dalam pelaksanaan kegiatan usahanya, selain itu turut melakukan peningkatan daya saing perseroan, pengelolaan sumber daya manusia dan risiko yang lebih efektif yang bertujuan untuk memberikan perlindungan dan meningkatkan kepercayaan pemegang saham dan stakeholders lainnya seperti pasangan usaha, kreditur, regulator, pegawai, serta masyarakat di lingkungan kerja perseroan.

Pelaksanaan tata kelola perusahaan (Good Corporate Governance/GCG) PERSEROAN mengacu pada Peraturan Otoritas Jasa Keuangan Nomor 36/POJK.05/2015 tentang Tata Kelola Perusahaan Yang Baik Bagi Perusahaan Modal Ventura dan Produk Program Manual (PPM) Perusahaan Modal Ventura Daerah. Maka itu, dalam rangka penerapan tata kelola perusahaan, Perseroan memperhatikan prinsip-prinsip dasar GCG yaitu keterbukaan (transparency), akuntabilitas (accountability), tanggung jawab (responsibility), independen (independency) dan kewajaran (fairness). Prinsip-prinsip tersebut tercermin dalam penerapan aktivitas usaha perseroan antara lain dalam pelaksanaan tugas dan tanggung jawab Dewan Komisaris dan Direksi, kelengkapan dan pelaksanaan tugas Komite-Komite, penerapan fungsi kepatuhan, auditor internal dan eksternal, penerapan manajemen risiko, transparansi kondisi keuangan dan non keuangan perusahaan.

a) Pengembangan kompetensi manajemen

Perseroan memfasilitasi program pengembangan sumber daya manusia mulai dari level teratas hingga bawah sebagai bentuk komitmen Perseroan dalam menciptakan SDM yang unggul dan berdaya saing. Program ini diharapkan mampu memberikan dampak positif terhadap produktivitas dan efektivitas kinerja SDM yang dimiliki Perseroan

b) Pengelolaan Risiko Berkelanjutan

Penerapan manajemen risiko bertujuan menjaga modal Perseroan, meningkatkan nilai Perseroan, mengoptimalkan profil risk-return, mendukung proses pengambilan keputusan serta melindungi reputasi Perseroan. Sesuai dengan POJK NO. 1/POJK.05/2015 tertanggal 26 Maret 2015 tentang Penerapan Manajemen Risiko bagi Lembaga Jasa Keuangan Non-Bank.

Dalam implementasi manajemen risiko Perseroan bertumpu pada 5 (lima) pilar yang diuraikan sebagai berikut:

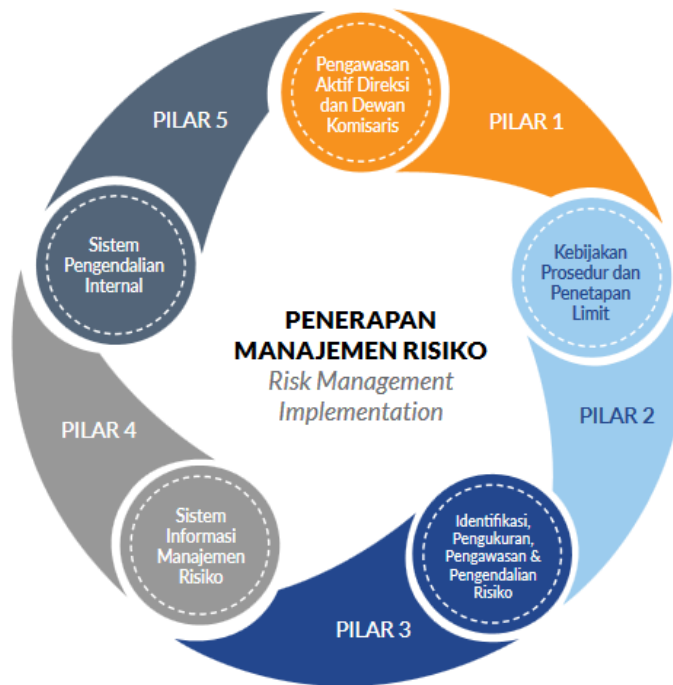

c) Permasalahan yang dihadapi

Penurunan omset yang dialami PU dan/atau debitur menyebabkan kemampuan bayar kepada perseroan juga mengalami penurunan. Banyak PU dan/atau debitur yang akhirnya kolektabilitasnya menjadi menurun yang menyebabkan pendapatan perseroan juga menjadi menurun dan NPI perseroan menjadi meningkat. Dengan meningkatnya NPI perseroan, dana pihak ketiga yang proyeksikan diterima oleh perseroan menjadi tidak terealisasi sehingga rencana penyaluran dana yang sudah diproyeksikan juga tidak terealisasi.

6. Kinerja Berkelanjutan

a). Kinerja Ekonomi dalam Pertumbuhan Bisnis Berkelanjutan

Perseroan melakukan kegiatan usaha pada pembiayaan usaha produktif dan penyertaan saham berdasarkan ketentuan Otoritas Jasa Keuangan. Untuk pembiayaan usaha produktif perseroan sebagaimana dimaksud oleh POJK Nomor 35/POJK.05/2015 wajib dilakukan oleh perusahaan kepada Pasangan Usaha dan/atau Debitur. Selama tahun 2023 Perseroan telah merealisasi pembiayaan kepada 36 Pasangan Usaha dan/atau Debitur dengan jumlah pembiayaan sebesar Rp.7.487 juta, sehingga sampai akhir Desember 2023 jumlah PU Perseroan mencapai 250 PU dengan total outstanding pembiayaan sebesar Rp.30.572 juta.

Secara terperinci, Pembiayaan Perseroan selama 2023, 2022 dan 2021 dapat dilihat pada table berikut:

Ket	2023		2022		2021	
	Rp.	PU	Rp.	PU	Rp.	PU
	(dalam jutaan rupiah)					
OS Awal	36.586	292	44.355	343	53.280	380
Baru	7.487	36	8.800	45	8.835	64
Divestasi	13.500	78	16.569	96	16.879	87
OS Akhir	30.572	250	36.586	292	45.236	357

Realisasi pembiayaan kepada Pasangan Usaha dan/atau Debitur Tahun 2023, 2022 dan 2021

Keterangan	Periode		
	2023	2022	2021
Jumlah PU	36	45	64
Realisasi (Rp Juta)	7.487	8.800	8.835
Rata - Rata (Rp Juta)	208	196	138

Perincian Pasangan Usaha dan/atau Debitur berdasarkan Lokasi Tahun 2023, 2022 dan 2021

No	Lokasi	2023			2022			2021		
		Total Pembiayaan		Jumlah OS (dalam jutaan)	Total Pembiayaan		Jumlah OS (dalam jutaan)	Total Pembiayaan		Jumlah OS (dalam jutaan)
		Jumlah	%		Jumlah	%		Jumlah	%	
1	Bandar Lampung	173	69,20%	20.364	178	60,96%	20.686	231	64,71%	29.073
2	Kab. Lampung Selatan	38	15,20%	3.913	55	18,84%	6.131	60	16,81%	5.121
3	Kab. Lampung Tengah	14	5,60%	4.176	15	5,14%	4.339	16	4,48%	4.620
4	Kab. Lampung Timur	15	6,00%	1.442	28	9,59%	2.846	35	9,80%	3.943
5	Kab. Pesawaran	3	1,20%	116	7	2,40%	1.233	8	2,24%	1.293
6	Kab. Pringsewu	2	0,80%	306	2	0,68%	439	1	0,28%	250
7	Kab. Tanggamus	2	0,80%	153	3	1,03%	713	3	0,84%	724
8	Kab. Tulang Bawang	1	0,40%	23	1	0,34%	23	0	0,00%	-
9	Kota Metro	2	0,80%	79	3	1,03%	178	3	0,84%	213
Total		250	100%	30.572	292	100%	36.586	357	100%	45.236

Laba Rugi Tahun 2023, 2022 dan 2021

Keterangan	2023		2022		2021	
	Realisasi	Target	Realisasi	Target	Realisasi	Target
PENDAPATAN OPERASIONAL	3.328	4.728	3.182	4.452	3.945	4.928
BEBAN OPERASIONAL	(3.309)	(4.042)	(3.582)	(3.699)	(4.054)	(4.493)
LABA (RUGI) KOTOR	19	686	(400)	753	(109)	434
PENDAPATAN (BEBAN) LAIN - LAIN BERSIH	794	(165)	576	31	1.058	146
BEBAN PAJAK TANGGUHAN	(88)	-	(153)	-	(19)	-
LABA (RUGI) SEBELUM PAJAK	725	521	23	783	930	579
PAJAK PENGHASILAN	(18)	(5)	(9)	(18)	(7)	(36)
LABA (RUGI) BERSIH SETELAH PAJAK	707	516	14	765	923	543

Neraca Tahun 2023, 2022 dan 2021

AKUN	2023		2022		2021	
	Realisasi	Anggaran	Realisasi	Anggaran	Realisasi	Anggaran
	dalam jutaan rupiah		dalam jutaan rupiah		dalam jutaan rupiah	
ASET						
ASET LANCAR						
Kas dan Setara Kas	128	89	163	28	197	110
Piutang	840	312	988	137	548	173
Investasi Jangka Pendek	1.701	2.240	3.871	1.000	3.380	2.649
Biaya Dibayar Dimuka	17	215	78	129	11	290
Jumlah Aset Lancar	2.687	2.856	5.100	1.293	4.135	3.222
ASET TIDAK LANCAR						
Aset Pajak Tangguhan	154	-	39	4	-	47
Investasi Jangka Panjang						
Investasi Bagi Hasil	25.997	38.297	32.188	46.854	40.415	52.978
Investasi Saham	8.268	9.450	7.875	9.503	5.875	8.575
Aset Tetap	490	419	570	544	655	542
Aset Lainnya	1.538	241	54	28	190	-
Jumlah Aset Tidak Lancar	36.448	48.407	40.726	56.934	47.134	62.143
TOTAL ASET	39.135	51.262	45.826	58.227	51.270	65.365
KEWAJIBAN						
KEWAJIBAN LANCAR						
Kewajiban Lancar	-	-	7.615	-	11.593	186
Hutang Pajak	36	12	5	12	13	6
Hutang Lain - lain	500	272	240	58	264	-
Jumlah Kewajiban Lancar	536	284	7.860	70	11.870	192
KEWAJIBAN TIDAK LANCAR						
Kewajiban Tidak Lancar	3.639	15.562	3.558	23.290	4.825	26.495
Liabilitas Imbalan Kerja	288	-	-	-	-	-
Jumlah Kewajiban Tidak Lancar	3.927	15.562	3.558	23.290	4.825	26.495
Jumlah Kewajiban	4.463	15.846	11.418	23.360	16.696	26.687
EKUITAS						
Modal Saham	21.611	21.611	21.611	21.611	21.611	21.611
Cadangan	4.325	4.141	4.325	4.179	4.141	4.058
Saldo Laba	8.676	9.149	8.661	8.311	7.923	12.464
Penghasilan komprehensif lainnya	(648)	-	(204)	-	(23)	-
Laba (Rugi) Tahun Berjalan	707	516	14	765	923	544
Jumlah Ekuitas	34.671	35.416	34.408	34.867	34.574	38.678
TOTAL KEWAJIBAN DAN EKUITAS	39.135	51.262	45.826	58.227	51.270	65.365

b). Kinerja Sosial berkembang bersama pegawai

Perseroan memandang SDM sebagai pemangku kepentingan yang berjalan beriringan dengan pertumbuhan operasi dan bisnis yang dijalankan. Sebagai perusahaan yang menjalankan usaha pembiayaan, faktor SDM menjadi penentu dari kualitas produk dan layanan yang diberikan Perseroan.

Dalam membangun hubungan kerja dengan karyawan, Perseroan berpegang teguh kepada peraturan dan perundang-undangan yang berlaku, baik terkait ketenagakerjaan, maupun kesehatan dan keselamatan kerja. Salah satu bentuk kepatuhan ini dilakukan Perseroan dengan tidak mempekerjakan usia anak - anak, serta tidak memberlakukan kerja paksa karena jam kerja pegawai mengikuti ketentuan perundang-undangan. Perseroan juga

memberikan kesempatan bekerja yang sama kepada siapapun yang memiliki kompetensi yang sesuai, dan integritas tinggi yang menjunjung etos kerja dan kejujuran.

Disepanjang tahun 2023 perseroan merekrut karyawan baru untuk memenuhi kebutuhan perseroan sehingga perseroan dapat berjalan dengan baik dengan 17 orang karyawan.

c). Kinerja Sosial bersama masyarakat

Program kegiatan perseroan dalam bidang sosial kemasyarakatan dilaksanakan sebagai bentuk kepedulian perseroan terhadap sesama.

Adapun kegiatan sosial yang secara langsung diberikan oleh perseroan kepada masyarakat adalah sebagai berikut:

1. Bhakti sosial & pemberian bantuan kepada panti asuhan dalam rangka HUT Perseroan ke-28
2. Bhakti sosial & pemberian bantuan kepada panti asuhan berupa paket sembako dan uang tunai untuk membantu operasional panti
3. Pembagian bantuan berupa paket sembako yang diberikan kepada kaum dhuafa yang ada disekitar lingkungan tempat tinggal karyawan/ti perseroan dalam rangka hari raya Idul fitri 1444 H

d). Kinerja Lingkungan Hidup

Komitmen di bidang lingkungan hidup diwujudkan melalui penggunaan energi dan material dalam kegiatan operasional. Perseroan memiliki kebijakan penggunaan energi dan material yang efektif dan efisien dalam kegiatan operasionalnya. Kebijakan penggunaan kertas sebagai salah satu material penting dalam kegiatan operasional Perseroan diterapkan dengan penggunaan kertas bolak-balik. Untuk air, Perseroan menggunakan air yang disalurkan dari Perusahaan Daerah Air Minum (PDAM). Sedangkan listrik diambil dari sumber PT PLN (Persero).

Perseroan tidak mencatatkan penggunaan baik kertas, air dan listrik dalam volume. Pencatatan penggunaan energi dan material dilakukan dalam bentuk biaya yang dikeluarkan per bulan.

Berikut pengeluaran Listrik dan air dalam satu tahun.

Keterangan	2023
Penggunaan Listrik	43.949.182
Penggunaan Air	156.000
Jumlah	44.105.182

e). Tanggung jawab pengembangan produk dan/atau jasa Keuangan Berkelanjutan

Dalam melakukan pemberian pembiayaan kepada Pasangan Usaha dan/atau Debitur, Perseroan memperhatikan batasan-batasan seperti tersebut di bawah ini:

1. Calon Pasangan usaha dan/atau debitur sudah menjalankan usaha minimal 6 bulan.
2. Jangka waktu pembiayaan minimal 6 (enam) bulan dan maksimum 5 (lima) tahun.
3. Selama masa pembiayaan, jaminan dan Pasangan Usaha dan/atau Debitur tersebut harus dilindungi asuransi dari perusahaan asuransi yang telah ditetapkan oleh Perseroan.

Kebijakan pembiayaan di atas memberikan dampak positif, baik kepada Perseroan sendiri maupun Pasangan Usaha dan/atau Debitur seperti terlihat di bawah ini:

DAMPAK POSITIF KEBIJAKAN PEMBIAYAAN PT SLV	
PERSEROAN	Diharapkan mampu menekan tingkat pembiayaan yang bermasalah seminimal mungkin
PASANGAN USAHA DAN/ATAU DEBITUR	Meminimalisir resiko gagal & penggunaan dana pembiayaan dapat optimal Memberikan jaminan atas kemungkinan terjadinya resiko atas agunan dan/atau jiwa Pasangan Usaha dan/atau debitur

Perseroan saat ini mengenakan biaya kepada pelanggannya terdiri atas:

1. Biaya bunga dengan angsuran bulanan selama masa pembiayaan.
2. Biaya administrasi dan provisi.
3. Denda, untuk PU yang melakukan penunggakan atas kewajiban angsurannya
4. Biaya pelunasan dipercepat dan lain sebagainya.

Perseroan juga menerima pengaduan atas kemungkinan pelanggaran terhadap privasi Pasangan Usaha dan/atau Debitur maupun hilangnya data Pasangan Usaha dan/atau Debitur dalam database Perseroan. Perseroan memiliki SOP dan keterikatan perjanjian kepada Pasangan Usaha dan/atau Debitur untuk menggunakan data pribadi Pasangan Usaha dan/atau Debitur sesuai dengan peruntukannya, dan tidak menggunakannya untuk hal diluar yang diperuntukkan

Berikut pengaduan yang diterima perseroan di sepanjang tahun 2023

Kategori	Bentuk Penyelesaian / Tindak Lanjut
Pelayanan	Permintaan Maaf dan Pemberian Penjelasan
Angsuran	Pengembalian Double angsuran
Collection	Pengurangan dan Penghapusan Denda
Lain-lain	Service Recovery sesuai kategori pengaduan

7. PENUTUP.

Demikian Laporan Keuangan Berkelanjutan tahun 2023 ini kami sampaikan agar dapat memberikan gambaran yang jelas dan obyektif mengenai kondisi perseroan.

Untuk mewujudkan kualitas pelaporan yang lebih baik di tahun mendatang, kami mengharapkan usulan, kritik dan sarannya. PT Sarana Lampung Ventura berkomitmen untuk senantiasa meningkatkan kinerja keberlanjutan dan memberikan yang terbaik bagi pemangku kepentingan.

8. Survei Kepuasan Pelanggan terhadap Produk dan/atau Jasa Keuangan Berkelanjutan.

Mohon pilih jawaban yang paling sesuai.

1. Apakah laporan ini sudah menggambarkan kinerja PT Sarana Lampung Ventura dalam berkontribusi pada pembangunan keuangan berkelanjutan?
 - ☐ Setuju
 - ☐ Tidak Setuju
 - ☐ Tidak Tahu
2. Apakah laporan ini bermanfaat bagi anda?
 - ☐ Setuju
 - ☐ Tidak Setuju
 - ☐ Tidak Tahu
3. Apakah laporan ini mudah dimengerti?
 - ☐ Setuju
 - ☐ Tidak Setuju
 - ☐ Tidak Tahu
4. Apakah laporan ini menarik?
 - ☐ Setuju
 - ☐ Tidak Setuju
 - ☐ Tidak Tahu

Mohon isi jawaban anda:

1. Bagian informasi mana yang paling berguna dan menarik bagi anda:
2. Bagian informasi mana yang kurang berguna bagi anda:
3. Apakah data yang disajikan telah transparan, dapat dipercaya, dan berimbang:
4. Mohon berikan saran/usul/komentar anda atas laporan ini:

Kami menghargai tanggapan dan saran yang anda berikan kepada kami